京城日報　夕刊

一足お先きへ 張作霖北京入り

五千の兵で嚴重警戒裡に 幕僚を隨へて西陽門驛着

杜總理以下の出迎へ

【北京特電】天津にあつて入京の機會を待つてゐた張作霖氏は廿六日午後一時發の列車で北京に向ひ午後五時、いよ〳〵ペキンに乘込んだ、一行は張學良張作相その他の幕僚多數をしたがへ、一部隊の護衛兵にまもられ物々しい警戒裡にペキン西陽門停車場に着いたが、同驛附近の道路一帶に一間おきに衛兵を配置し約五千人の山東、奉天軍隊が堵列して附近はかねて發附した特別出入券を

所持せざるもの は一歩も近づけしめずかつてその例を見ない警戒ぶりである、かゝる間に代理總理杜錫珪以下閣僚全部同驛に出迎へ張作霖氏は一同に挨拶し驛から自動車で順天府に入つた、なほ杜總理はその宿舍に張氏を訪ひ親しく挨拶を述べ午後七時から懷仁堂で盛大な歡迎宴が開かれたが席上で杜總理の歡迎の辭に對し張氏は簡單に鄭重な語調で

閣員激勵の挨拶 を述べた、終つて出席の奉天派要人各部總長および次長警察總監等は非公式に打合せをなしたほ張作霖の滯京は兩三日の豫定でつゞいて入京する呉佩孚と會見問題の討議を行ふを主なる目的とし政治法律問題は一切觸れないと言明してゐる【廿七日發】

呉佩孚けふ入京

【北京廿六日發電】保定にある呉佩孚は愈廿七日入京の旨廿六日午後國務院に打電して來てゐる從つて關税會議繼續如何は張、呉協力により政局が安定するか否かにかゝつてゐる

政局が安定せば 關税會議は繼續

英國は成行を觀望

【北京廿六日發電】關税會議續行の運動をしてゐる日本全權は特に米國の諒解と英國に再考を求めたので兩全權は各本國に向け請訓中であるが英國の態度は今に至るも變つてゐない、一方張呉兩巨頭がいよ〳〵入京し時局安定策を議する事となつたので英國は恐らくなほ暫くこの成行きを觀望して最後の態度を決するものと觀測され

奉露會議

再開具體化す

【奉天廿七日發電】奉天駐在露國總領事クラコエスキー氏は、廿六日ハルビン到着セレブリヤコフ氏と奉露會議再開交渉に關し打合せする處ありセ氏は同會議露國委員をサラリツフ氏宅に招集し一切を附議した近く何等かの形式で奉露會議再開されん

鮮産充用奬勵記念日

寫眞上は鮮産充用記念大會會場下は鮮産奬勵自動車宣傳

廿六日入京した張作霖氏

奉派軍事會議

【奉天發電】楊宇霆は北京における張、呉會見後天津に開かるゝ奉天派軍事會議開催の準備中である

來會議は解散か

黨勢擴張上に有利だと 憲政會地方支部の希望

【東京電報】憲政會では全國支部長會議の議題として參考に供するため各支部に對し豫め意見を徴したがその回答し來たもの、多くは來議會の解散と義務教育費國庫負擔額の增加との二問題であつた殊に前者については普選實行に當面せる今日において徒らに妥協を繰返して政治を陰鬱ならしむる事は有識者の不評を買ふのみならず早く我黨內閣の手によつて總選擧を行ひ普選による地盤を築くは黨勢擴張の上において有利であるとて熱心に來議會の解散を希望して居る然るにこれ等地方支部の意見を綜理するには餘日なく去る廿五日の支部長會議に附議する事が出來なかつたが右の二問題は政局の機微に觸るるので右支部長會議にも餘り論議せられなかつたが同黨總務は地方支部よりの回答の趣旨を若槻總裁に傳へると共にこれに從つて地方遊說の計畫を定める意向である

日支經濟提携 具體的に進む

澁澤子の肝煎りで

【東京電報】過日來朝の支那實業家國民外交協會長汪榮寶氏等は澁澤子等の提議せる日支經濟問題につき懇談を遂げし支那有志がわが實業家と交渉し日支經濟委員會組織につき考究したがその後澁澤氏は兩國實業家の間に介在して專ら斡旋しつゝあり廿六日午後四時澁澤氏は外務省を訪問し幣原外相に日支經濟提携委員會設置は我朝野の熱望する處だからこの際外務省でも積極的援助を與へられたしと述べたに對し外相は委員會設置は必要なることなるも外務省が積極的勢力をなすは外交上種々面白からざる結果を招くことも免れぬから暗に不賛成の意をほのめかしたので結局この問題は外務省が手を引くに決し純然たる國民外交問題として澁澤子等きりとなり日支提携の具體的解決に向つて進むに決した

加奈陀內閣總辭職

税關官吏の收賄事件から 政府不信任動議通過

【オタワ廿六日發電】カナダ議會は税關官吏の密輸入に關する收賄事件に關し政府不信任動議を通過し政府敗れ內閣總辭職の運命に立至つた

人事消息

▲金咸南知事 廿七日朝入城山本旅館へ
▲谷平北知事 廿七日朝入城
▲林茂樹氏(鐵道局經理課長)平壤出張中の處廿八日歸任
▲三矢警務局長 廿七日午後八時釜山發歸城の筈
▲今村黃海道知事 廿六日夜入城京城ホテルへ

李王職

明年度豫算 二百萬圓か

【釜山電話】李王職明年度豫算は閔長官が政府と打合せ歸鮮の上決定を見る模樣であるが仄聞する所によれば來年度豫算は二十萬圓膨脹して二百萬圓に上る見込でこの二十萬圓膨脹については財源を李王職所有財産に求むる意向で故李王殿下御逝去の結果東京御別邸費十萬圓、大妃殿下御親用金三萬六千圓並に德惠姫御生母福寧堂の御親用金七千二百圓を新設される模樣で故王殿下御親用金六萬圓同妃殿下御親用金三萬圓については李王同妃兩殿下において引つがせられるかは未定であると

佛內閣初閣議

【パリー廿六日發電】新內閣は廿六日正式第一回閣議を開きカイヨー財政長官から種々財政計畫につき說明があつた

齋藤總督

廿八日朝歸城

群山築港起工式に臨席せる齋藤總督は廿八日午後七時卅五分京城驛着列車にて歸城のはず

頭山滿翁來鮮

政教社關西支局長佐藤熊男氏は頭山滿翁近く來鮮につきその準備旁日本及日本人雜誌擴張用務を帶び來城十四五日滯在の由

東京市長就任 伊澤氏受諾

濱口內相にも說得され 最後の決定は來月初

【東京電報】東京市長後任たるべき伊澤臺灣總督は濱口內相の招きにより廿六日夕熱海より歸京し同夜九時半雜司ヶ谷の私邸に濱口內相を訪問一時間半にわたり懇談を遂げたがこの會見で濱口內相は伊澤氏に對し市長就任を說得し伊澤氏もこれに內諾を與へ正式回答は來る七月一日上京のはずの後藤臺灣總務長官を待ち打合せの上なすこと、なりなほ伊澤總督の市長就任と共に當然決定すべき助役についてはあらかじめ女房役として又總督官邸等に對し折合のつく人物如何の意見交換をなし更に後任臺灣總督の如きも正式の人選は無論總理の手によりなされるも大體の推擧さるべき人物につき腹藏なき意見の交換を行つた伊澤氏の市長就任はもはや確實であるが形式手續きの爲最後の決定は七月初旬となされてゐる

朝鮮産ばかりの 御馳走に舌つゞみ

けふ薔薇園で催された 鮮産充用の記念會

故下岡總監が鮮産充用の運動を提唱してからこゝに滿一ケ年、廿七日午後三時を期して工政會朝鮮支部その他五團體主唱の下に、涼風みなぎる朝鮮ホテルローズガーデンにおいて、鮮産奬勵の記念すべき大會が開かれた。

此の日 この意義ある記念大會をさかんならしめるため、發會の總野氏、丁子屋君島氏等關係者一同は、六臺の自動車に分乘して『鮮産奬勵デー』『お互ひに鮮産品を用ひましよう』の標語入り宣傳文五萬枚を全市隈々に至るまでまきちらし氣勢を擧げて會場に引あげる。會場には湯淺總監をはじめ有賀殖銀、井內鮮銀その他官民有力者二百餘名

開會を 待つてゐる。かくて定刻松永委員長開會の辭を述べ湯淺總監の挨拶があり、大會決議後四時半より模擬店が開かれた庭內には餘興もあり至る處鮮産品の使用奬勵の申し合せに花が咲き參會者は時の過ぐるのを知らず午後七時第四鈴を合圖に食堂が開かれて朝鮮産の御馳走づくめで盛況裡にこの記念すべき大會の幕は閉された

あすの天氣 (二十八日)

昨朝群山沖にあつた低氣壓は日本海方面に去つたが楊子江の流域に又新しい低氣壓が發生したから明日は曇勝である

豫報 けふ 曇

溫度	二十七日正午	二五、二	(華)七七、四
	二十六日最高	二五、七	(華)七八、三

對山錄

東三省全部の防穀令實施說が東京から傳へられたのはへんだと思つた。まるきり嘘でもないが粟さへ除かれてゐれば朝鮮には大した影響がない。粟くつてはいけません。

◇黃金の雨、一滴々々皆米の一粒々々となりさうであつたが、買方にはうらめしき雨、相場一と揉しとなつた。しかし米の賣方が志士仁人で買方のみが鬼といふ譯ではない。たゞ米のバクチを許すのが問題。國體にそれが問題になるのもそんなに遠くはない。

◇水原高農の總停學騷ぎは困つたものである學生のなかには事あれかしの輩もあらう。雷同の徒も多いだらう。しかし學校側があまりに高壓的に過ぎたやうにも見える。どつちにも與しない。

◇明治神宮競技に學生の參加を禁止した理由として文部省が內務省の方針を攻擊してゐる。どうやら兩省の繩張爭ひらしいが、學生こそ迷惑なもの。文部省の役人にスポーツ精神を教育してやる必要がある。

◇總てのものが、スポーツにおけるフエーア、プレーの精神を體してゐたら、この世の爭ひがいかに減じ、いかに美しくなるだらう。階級爭鬪にも險惡な手段はいかん。

◇東京市會議員の姓名にして世人の記憶してゐるもの幾人ありや日本の知識階級は主義において政治を否認せず、行爲において政治を否認してゐる。要するに低下は金權的である。公職者の知識階級の逃避的高踏的態度が日本をわざはひしてゐる。日本の政治をブルジョア政治などといふのは直譯、口眞似であつて實は政治は多く不良の徒の仕事になつてゐる。猶饑ゴロツキ政治といつてもよい。

亂鬪地獄

菊池曉汀作　小寺耕嶺畫

【六二】

戀と金 (四)

行輔も自分の言葉の、今更に餘りに過激なるに氣ついたが、忽ち調子を和らげて、

『しかし、そんな事はどうでもよいとして、さて先刻話した預かりの金の高でござるが。それは正金三千兩でござる』

耐之助は三千兩と聞くと、流石に驚いた。

『エーッ、三千兩』

思はず仰天の聲を發すると、

『初めから金高を打ち明けずに居たのが俺が悪うござつた。斯程の高の金は誰にも容易なものではござらぬによつて、貴殿の驚かるゝのも無理はござらぬ』

『イヤ、拙者は思つたよりも金高の多いのに、一寸驚き申した、だがなァにそれ程の金、今から一月餘の猶豫がござらば、誓つて拙者金策いたすでござらう』

行輔は耐之助が三千兩の金を、今から一月餘りに金策しようといひ出したので、浪人の耐之助、果して如何なる手段によつてこの莫大の金を調達しようとするのかそれを怪しまずにはゐられなかつた

『貴殿が御調達下ざる、してそれは如何なる手段によらるゝのでござるか』

『なァに、それは拙者の胸中にある事、御心配は御無用でござる』

耐之助は事もなげにいつて退けた

『左樣でござるか、別に貴殿をお疑ひ申すのではござらぬが、然し國事の爲に奔走せらるゝ貴殿として御無理は禁物でござる』

『ハッハッハッ、萬事は拙者の胸中にござる』

耐之助は胸算あるもの、如くかういつた。行輔ももうこの上は聞かうともしなかつた。それより話は時勢論に轉じたが慷慨悲憤の火の如き氣を吐くのであつた。話せば話す程、行輔の識見が、征韓の總大將と稱する愛國の士に、よくも似かよつて居るのに、耐之助はそれが如何にも不思議に思はれてならなかつた。

『工藤殿、それにしても近藤征誅組の隊長新選組近藤殿の消息が頓と承知ではござらぬか』

行輔は顏色一つ動かさず、如何にも本氣に。

『左樣、先日伏見に參られ、それよりいづれへか姿を隱し、傳說の爲に斃殺されたとの事をふと耳にいたしたが、はてしかとした消息は何れも不案內でござる』

『勤王派の鋭鋒新選組の近藤殿でござるから、定めし今に、勤王攘夷の鬪きをせらるゝでござらうが、聞けばあの近藤勇、近藤征誅組の同志であつた勤王家に、密使、密書を放つてしきりに物色いたし暗殺をしようと躍起になつてゐるとの噂でござるが、また勤王家の浪士と佐幕派と一騷動を見る事でござらう、が然し近藤勇といふ奴、中々腕の達者な奴でござるな、佐幕派に取つては、彼は大切な人物、拙者も彼を倒し果んと、隙を狙つて居るのでござるが、まだよい機會がござらぬによつて、討ち果さずに居る次第でござる、彼は命冥加な奴でござるな』

『敵ながら如何にも近藤の腕前には俺もほと〳〵感服いたして居るのぢや、聞けば近ごろ彼を狙ひをる勤王の志士も多いとの事でござるが、その中を悠々と活動いたしをる近藤、さすがに江戸劍客の隨一の評判ある男だけあつて、腕の確りした奴でござる』

『全く敵ながら天晴れの度胸者、それに致しても彼を斃す事が一時も早ければそれだけ佐幕派の勢力を減く譯でござるが、悠々彼を生かし置くは、如何にも殘念で、ござる』

『まアきやつの勢力も今が絶頂でござらう、何れは勤王黨の刃の錆となる奴ぢや』

猛り時勢を論になどして、耐之助が立去つたのは、もう町の隅々に夕暮のやみが迫つた頃であつた。何處かの寺でつき出す、暮六ツの音は陰々として響き渡つた。

理想的皮膚病新治療劑 かゆみ、いたみはすぐとまる

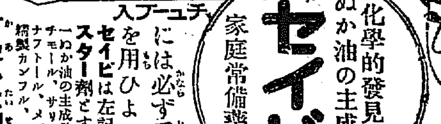

化學的發見 ぬか油の主成分 セイビ 家庭常備藥

惡性の皮膚病には必ず重症用のセイビを用ひよ

セイビは左記高貴藥を配合しパスター劑とす
一ぬか油の主成分(オレヴァムセイビ)、チモール、サリチール酸、アセトメーム、ナフトール、メントール、サンタロアヌシ、精製カンフル、レゾルチン、ペルーバルサム

可愛い大切な小兒のくさ、(たむし)いんきん、田虫、水むし、がんがさ、ひぜん、なまず、はたけ、痔、疾、火傷、毒虫の刺傷は一刻も早く根治せられよ
若し捨て置かれますと種々なる病氣を併發する事が往々あります
藥價チユーブ入 輕症用壹圓 重症用貳圓五拾錢

懸賞募集 空くじなし 金貳萬圓進呈
期間 大正十五年四月二日より仝年六月卅日まで 但し六月卅日郵便局消印あるのは有效とす
賞品
一等 復興貯蓄債券 但し壹等金壹千五百圓割増金附 金五圓券 一枚宛 三十名
二等 交趾銀盃壹個宛(永樂善五郎製) 五十名
三等 セメン散定價金參拾錢宛 六萬五千八百三十四名
◎其他等外の方へも漏れなく三等の賞品進呈す
此廣告は大阪市川口警察署へ屆出濟
募集規定
◎セイビの空函を第四種郵便にて左記發賣元へ御送附願ます
◎但しセイビの空函の裏面へ本新聞紙名御記入の事
◎尚御差出人の住所姓名を御記入の事
大阪市西區靭信濃橋西詰北入 セイビ、精糠、西瓜糖 發賣元 佐藤ライト商會 第四種郵便
◎セイビの空函は右定價の內どの分でも差支ありません
◎セイビは全國各藥店にあり若しなき時は發賣元へ送料貳錢を添へ御送金被下直ちに御送附申します
抽籤發表
大正十五年七月中旬大阪府警察部管轄に大阪朝日新聞社、大阪毎日新聞社其他六新聞立會の上嚴正公平に抽籤執行し七月下旬本紙上へ二等までの當籤者御氏名を掲載す
seibi

原田俵兩選手

【桑港廿六日發電】デヴイスカツプテニス試合第二日複試合左の成績で日本原田、俵組比律賓選手に……

教員庭球戰

七月三日に延期

……に延期した出場校は京師……一高普、徽中、京工、……女、培材、第一高女、……

會頭決定

【東京電報】約半歲の紛爭を續けた東京商議所會頭は……氏に……

文部省に肉迫す

神宮競技の出場禁止に憤慨した學生達

……つたので學生側はこの意義ある大會に參加し得ざるは遺憾この上なしとし全國學生の各種競技十六團……體者は協議の結果スポーツのため猛然憤起し大運動を開始し文部省に對し反省を促すべくその具體……參加を見ずとも競技期日變更はせず斷然擧行する意向を有してゐる

陳米內氣配

且つ株價の値上りと共に相當……を見越され一般後の易い氣構へに安値買狙ひの振合もあり旁々一氣に昂騰した上旬とて目先上下共大……は早くも……の雨相場も案外手輕く一週を告げ此邊又復正米の鈍感と雨量不足に買氣再燃の傾向であるが然し捨は……杯一押を入れたら今度は……めの本崩れを見せるであらう

○松竹キネマでの花形女優二葉くみ子と千早晶子の二人が今度自動車乙種運轉手の試驗を受け見事パスした。これからは自分で自動車を運轉して、カッとばすと。寫眞は二葉くみ子の運轉手姿。

水原高農總停學事件

荷物かついで徘徊する宿なしの學生達

さながら機動演習の宿營のやうな水原城內の騷ぎ

水原高等農林學校生徒百七十七名が同校教授石田、和田、齋藤三教授の自決を希望し加藤校長をはじめ八田教授等教官の熟慮を促したるも聽かず二十六日午前八時遂に百六十一名の停學處分を見たことは既報の如くである。學校側では停學處分を斷行すると同時に保證者父兄に當て生徒の停學處分を報告し一方寄宿生徒は荷作りをなして續々水原城內に入り旅館、下宿屋、普通への家にまでも二三名づゝ轉り込んだ有樣は、恰も機動演習で兵隊さんが宿營をした態である、何にしても水原にとつては空前の騷擾時であり殆ど全學生にわたる停學處分で、午後から生徒達が各自荷物をかついで校門から流れ出て宿を求めてあるき六時ごろまで大騷ぎを演じた

學生側の結束固し 歸省生は十名位

學校側では停學處分發表と同時に一時學校から生徒が郷里に歸るまでの旅費を立替たが郷里に歸省に向つたものは廿六日中には十名位を出でず他は全部水原城內に泊りこみ二三の人にも紛糾の內容をひめて結束をかため同夜學生大會を開催し學生側の態度を決定した

學生の本分を忘れた教授排斥の妄擧

校規により處分した ◇—加藤校長語る

水原高等農林學校停學事件に關し李學務局長は學生の處分は學校長の職權に屬するので舉げて學校長加藤茂苞博士に一任してゐるが學務當局に加藤校長をとへば校長は憤色をみなぎらしてかたる二三教授と一部生徒の間に從來何事かあつたといふものがあるが單に巷說で信じられぬ、生徒は教授に對して聞かがらいとか言葉がきびしいとかいろんな話をなす、が巷說はとるに足らぬ、教へを受くる生徒として教授を排斥するとは分に過ぎた行ひである、自分は今回の紛擾について生徒に、人は誰にも缺點がある、若し教授に缺點があれば直接なり他の教授を通じてその缺點を矯正せらるゝやうにいふがよい、他に適當な人がなければ自分がその衝に當たつてもよいといつた、が不幸にして校規第十八條『校規校則に違背するものは』云々の罰則を適用するのやむなきに至つた教授側は前記三教授をはじめ全部一致して教授排斥の不穩當なるを唱へてゐる、校長としては校規の職權では出來ぬ教授會議を開催して善後の策を見出し同時に卒業生保證者の意向も聽き嚴重に最善の決定をなしたいと思つてゐる」

書の展覽會 百餘點陳列

京城ホテルに滯在中の大龍師こと張堂讓俊氏の「書」の展覽會は廿七日午後九時からホテル大廣間で開催された、陳列された作品は草、行、草に假名文字の飛白、與妻、鵞民、糸柳、金蓮等の各書體の傑作もの扇面紙那色紙等百余點で、氏が精魂こめた大作數點も陳列されてゐる、廿七日は折柄の日曜日のことゝて好事家多數參觀し、會場において氏の席上揮毫があり盛況を呈したがなほ廿八日も午前九時から午後五時まで一般に公開展覽すると

天龍寺 不正事件

【京都電話】京都府刑事課では兩三日前より洛西嵯峨臨濟宗天龍寺派本山天龍寺の不正事件檢擧を開始し同寺執事藤田某その他二三の關係者を取調べ重要書類も押收した、何分同寺は禪宗五山の一であり嵯峨龜山陵の御陵もあり當局は頗る重大視して極秘にしてゐるが同宗の財政は極度に紊亂し金額九十餘の末寺はこの現狀にあきれはて再三本山に警告を發した事もあり、なほ寶物の書畫骨董品も四散してゐるとの風評ありこの機會が發覺するにつれ意外の事實が暴露するかも知れぬ模樣である

樓主と抱妓 利益を山わけ

當局の大筋棒を喰つた 長崎の丸山遊廓

【長崎電報】惡辣なる樓主に鐵槌を下された長崎の遊廓は當局の大英斷を以て非常なる衝動を與へた長崎梅香崎署では丸山寄合町遊廓について廢業を勸誘せしめ樓主娼妓を召喚し連日帳簿上の調査をなさしめつゝあつたが廿五日調査を終了し樓主不正滯在の疑ひある寄合町萬樓、いろは樓、丸山町玉泉亭の三樓主に對し廿五日午後二時武政保安課長より條件を附して取調べを留保する旨をいひ渡し營業をする所があつた時代の鏡欲で天下の丸山は當局の大筋棒に面くらひ揚代七圓五十錢乃至六圓五十錢代から一般酒肴料を差引き娼妓の食費一日分二十八錢を控除した利益を娼妓と樓主が折半（從來は娼妓の手取三圓）して收得する等その他娼妓に對し利益ある契約を締結するに至つた

氣遣はれて□ 國期の□□

【釜山特電】既報の通り來る七月三、四日の兩日京城において名古屋飛行學校の飛行機が……

……ターン）の二氏と共に廿七日朝釜山を通過京城に向つたが女流……ツポール廿四機および高等飛行用のアブロー の高級はすでに京城に到着して居るはずであるが一行の……ける飛行機の歷史的飛行は更も現在として現在における……機かどれ……あまねく宣傳したいからである、朝鮮は比較的飛ひよい處だと聞いて居るが何分初めて……豫定です」……飛行を試みる豫定で地方でも行ふの……大雨にて出水甚だしく危險のため ハルビンより職工派遣せる……

奉天長春間……

午後二時四十五分到着延期す……

死を求めて 遊女放はる

……

今度は鰹でんぶが發賣を差止らる

多量の防腐劑配合せるを また釜山署で發見

【釜山電報】仁川名產の『海苔でんぶ』が人體に有害なサルチルサン（防腐劑）を多量に含んでゐることが慶南道衞生課で檢査した結果判明し販賣禁止の處分に附せられた矢先今度は大阪市サイハラ商會製品の『鰹でんぶ』にも多量のサンチルサン配合してある事實を釜山署員が發見したので右有名な食料品卸元釜山府大町あずまや商店から六百二十余個を押收廢棄處分に附したのを手初めに目下府內食料品店につき調査中である一方同品は廣く全鮮に販賣されつゝある模樣でそれぐ道衞生課から處分方を移牒した

內國通運の支店長も拘留

ますく擴大する 釜山の空券事件

【釜山特電】ビーエル寫米詐欺事件につき釜山署では廿五日夜神戶から歸釜した組父石新三（四七）および同人方エスケー組支配人西原榮を拘致したのを手初めに翌廿六日朝は釜山米穀信託支配人木島有次氏をも參考人として本署に取調べ更に同日外數名に至り今回の事件で船荷空證券を發行した府內辨天町八二內國通運釜山支店長青木誠之助および大廳町二ノ二濱山商會支配人長松清秀の二氏を本署に引致の上留置した一方右兩氏の家宅搜査を行ひ物的證據を取集め釜山署樓上の一室は大型小型の行李が山と積まれて居る引續き取調べ中であるが探聞する處によると內國通運釜山支店から十八萬圓釜山商會からは十二萬圓の船荷空券を發行して居ると噂されて居る、事件は極秘のうちに進められて居る、なほ廿六日參考人として召喚された木島支配人は午後歸宅を許された

大西郷五十年祭

大日本殉國會では廿四日午後一時から東京神田和泉橋クラブで西鄉南洲翁追敬五十年祭典を執行した、靖國神社加藤宮司祭の下に嚴そかに行はれたが頭山滿翁も列席、上杉愼吉博士、河野秋骸大佐等の講演もあり盛會（寫眞は祭壇に頭山滿翁の參拜）

○ドアジー少佐は、廿四日北京より飛來し、目下滯留中であるが、奉天にある東北航空處は佛國式飛行機數臺あり、飛行士も佛國人が多い所から、今回ドアジー少佐を航空處の顧問に招聘せんと、北京に居る張作霖氏の許可を得てド氏に交涉するはずであると。

○府內棋町一二八鐵田三津藏は、二十五日正午、景福宮內第二兩館會場で跡仕事中、かたはらに置いてゐた衣類中の五十圓入り財布と自轉車（一臺時價七十圓）を盜まれたと。

○遞信局振替貯金管理所は、毎年四、五、六の三ケ月は前年度決算事務にて大多忙を極め、所員け早出、居殘りで健康を害する者が多いので、テニス、ピンポンその他の運動を極力奬勵したところ、健康者が二割以上もへつたと。

○關釜連絡船景福丸の電氣時計十八個が、正確に時を示すので、近く德壽、昌慶の兩船にも取つけるさうだ。

○現在就航してゐる關釜連絡船中、比較的新船排水量のとゝのつてゐる昌慶丸に、目下無線方向羅針儀を取へつけ、試驗中であるが、これは航海中の船舶を總和するに極めて重要な羅針機のしかけを應用したもので、成績をみた上で實施する計畫。

【パリー廿六日發電】佛國飛行家アラシャツール氏はペルシャ灣に向け直線飛行の世界レコードを破るべく廿六日午前五時パリー郊外ルブルジエ飛行場を出發途についた。

【メキシコ廿六日發電】ゴメス河沿溢濫死者數千名中、レオン市で三百八十七名の死體だけは收容することを得た。なは同市下町では七尺の水嵩ある濁水中に數百の死體がうもれてゐた。

○東京小石川區巢鴨町石原忠吉（四七）は大正二年頃から乃木大將や川村兩大將の印や手紙を僞造し、兩大將の書を全國に賣つ廿六日駒込署に檢擧。

○去る廿日の平南大同郡大寶面人湖里の火事は、早盛りのため井戶水も枯、三百の消防手も手のつけやうがなく、六戶九棟を全燒

○米國陸軍部內英名を博してゐた故陸軍少佐池部一郎氏未亡人サユリ女史は、今回歐米中產階級の家庭婦人職業および事情等調査研究の目的で、來月十二日東京發、ハルビン經由一ケ年の豫定にて遊歷旅行でかつシベリア鐵道で赤露を横斷すると。

○支那留學生故國訪問籠球チームを迎へて、廿八日より三日間中央キリスト教青年會で擧行のはずであつたバスケットボール大會は、都合により無期延期。

豫防注射後少女絶命す

反應が激しかつた爲か 學校で俄かに嘔吐

【平壤電報】平壤若松小學校四年生平壤鐵道工場職工中村尚高次女テル子（一〇）は二十三日正午頃突然嘔吐を催し不快を訴へ歸宅後容態急變し翌廿四日午前四時半頃死亡した、その死因については廿三日午後五時頃學校において施行した腸チブス豫防注射の反應が激しかつた爲ではあるまいか、との疑念を抱き當局においても目下愼重に研究中であるが極端な腺病質の者は廿四、五の壯年時代でも注射によつて死亡する事があるとの事である、これについて同校囑託醫稻葉病院長は語る

廿二日の注射は第二回目の注射で反應は第一回より弱い筈であつて若し腺病質のものとせば第一回の注射の時に既に激しい反應を起さねばならぬ筈だから注射に依る死亡ではないと信ずるこの死因は腸膜炎ではないかと思はれるが私が死亡診察をしたのでないからよく解らぬが腸膜炎でも嘔吐する

公金拐帶の書記捕はる

京城驛を徘徊中 中村刑事のお手柄

鮮銀行貸下手拔の怒察事件、京城郵便局員の有價證券僞造事件等近時頻々として諸官衙銀行會社等の人の不正事件が頻發し當局も嚴重な態度を以てこの種不正事の防止に努めつゝある折柄今度は龍山驛下を騷がした公金拐帶犯人が本町署刑事の不斷訊問により端なくも逮捕さるゝに至つた去る廿五日京城驛を徘徊する擧動不審の男あるを中村刑事が發見し本署に連行取調べると同人は龍山郡山煙草專賣局書記笹川政吉（二〇）で一ケ月前同局の公金を拐帶逃走した者である事を自白したが係官の取調べが拐帶金額の點におよぶと單に三百圓を拐帶したとのみで言を左右して自白せぬが同署では多額の公金を拐帶して逃走したものとにらみ龍山驛下に照會電報を發送し被害調査中

盜まれた株券 全部發見さる

既報黃金町二丁目株式仲買人白井友之助方金庫より殖產銀行株二百枚窃取犯人については本町署を中心に鐘路署と協力搜査中であるが盜株券はすでに全部發見されたため白井方も銀行側も損失は免れたが犯人は未だ逮捕に至らない

7對6の大接戰で鮮鐵軍惜敗す

對滿倶野球一回戰

【大連電報】滿洲倶樂部對朝鮮鐵道局野球第一回戰は廿六日午後四時十五分より大連運動公園グラウンドにおいて擧行、滿軍先攻一、二回鮮軍好機あるも入らず三回目に滿軍二安打と敵失に一點にして四點をえればその裏で鮮鐵又二安打と死球敵失に五點を奪ひ試合は愈緊張し滿軍更に六、七回に各一點づゝを入れしに對し九回目に鮮鐵は最後の攻擊に入り敵失を利し一點を得て十回ゲームに入り滿倶無安打の內鮮鐵無死滿壘絶好の機會を逸し十二回滿倶決勝の一點を入れ結局七對六にて鮮鐵惜敗し午後七時十分終戰

日曜日の昌慶苑

家族づれで 朝から大混雜

廿五日から、久しぶりで開苑した昌慶苑は廿五、廿六の兩日は、雨模樣で人出も少かつたが、廿七日の日曜日は絶好の日よりではあり朝早くから昌慶苑行きの電車は押すな押すなの滿員つゞきで黃金町四丁目の停留場の人出、昌慶苑前の雜閙に若き夫婦や子供づれの樂さうな一日の行樂も、汗まみれになつてゐる午前中の入苑者だけでも恐らく五萬を超ゆるだらう

合倂相撲 千秋樂

日曜で大入り

合倂大相撲千秋樂の廿七日は日曜の書入日にかてゝ加へて朝來の曇天に人氣をあふり正午過ぎ土間はギッシリとなつた午前九時過ぎから取的連が元氣な申合せをやり西の海、宮城山、東關を初め男女の川等の人氣者の顏も見え角狸を無性に喜ばしたが午後は憲兵隊、鐵道局、京城倶樂部、煉瓦會等の團體見物で賑つた、なは一行は廿七日京城を打ちあげ同夜仁川に向ひ廿八日初日興行のはず

第三回全鮮野球爭霸戰 中央豫選大會

期日 七月中旬から 場所 未定

全鮮野球界随一の呼物である本社主催第三回全鮮野球爭霸戰を前にして中央代表のチームを選出するため左の規定により中央豫選大會を開催します。各學校、各團體チームの參加を希望します

豫選區域 京畿道壹圓

選手資格 實業チームたると學生チームたるとを問はず。但し出場選手は滿十六歲以上の男子に限る。參加チームは出場料を要せず

申込規定 チームの名稱、メンバー、監督、主將の住所姓名を明記して申込むこと

申込締切 七月七日 申込所 京城日報學藝部

主催 京城日報社

後援 朝鮮體育協會

株式名義書換停止公告
當銀行定款第十四條ニ依リ來ル七月一日ヨリ第四十四期定時株主總會終了ノ日迄株式名義書換ヲ停止致候
大正十五年六月二十八日
株式會社 朝鮮商業銀行

第拾四回 決算公告
借方ノ部
拂込未濟株金 [illegible]
營業保證金 [illegible]
土地建物什器 [illegible]
預金及現金 [illegible]
假拂勘定 [illegible]
取引人勘定 [illegible]
代用品勘定 [illegible]
未決算勘定 [illegible]
計 [illegible]
貸方ノ部
株金 [illegible]
積立金 [illegible]
前期繰越金 [illegible]
未拂金 [illegible]
證據金 [illegible]
供託有價證券換算差金 [illegible]
當期純益金 [illegible]
計 [illegible]
右之通ニ候也
大正十五年六月
株式會社 安東取引所

京日案內
五號活字十五字詰五行一回壹圓廿錢匿名ハ壹回毎ニ貳拾錢增料金ハ前納ノ事

貸店 本町三丁目市場內 御希望の御方は御來談 本町三丁目 巴屋洋服店 電話本局三一三

女子 料理教師養成 一ケ年卒業 授業無料手當多額 十八歲より二十五歲迄本人來談 東京ホテル三〇號 K

貸家 階下四畳半二畳 二階六畳 光熙洞五五 水道付 家賃二十三圓 電話一七六〇 石野方へ

熊本 袋物類品あり 明記の御注文を 松花堂へ 京城出張店 長州通一丁目 山本光清心堂 一七五〇

公債 及價證券高價買入 京城黃金町三丁目 電話本局六七六 若草町停留所前 佐野商會平次

公債 特別高價に買受申候 京城府古市町三五（電本六九四番） 江州屋本店

恩給 年金扶助料 即時立替 京城府竹添町一ノ八 前大門小學校裏門前 電話光化門一八四 四三番 長門商會

恩給 年金扶助料 即時低利 京城府龍山漢江通 （電）三四號 武田商會

恩給 年金最長期低利 即時立替 京城府西大門町一ノ二 京城本局 三六番 村會

古本 誠實買入御報參上 文光堂 本町三丁目 電本二八〇

求貸家 京城府內間以上至急借りたし 御報參上 龍山漢江通り一五 川名

讓店 京城目拔の場所 月二千四五百圓の上げある營業 什器共一ケ年 後は電話で 京城本町四丁目

刀劍 文武官佩劍 刀劍研磨 軍刀 總督府御用達 京城府古市町四番地 刀劍商 吉岡 電話本局三五六番

ほね つぎ うちみ くじき 一切治療 明治町交番より入る 柔術 武道館

女給 數名入用 京城黃金町二丁目中央 孔雀 電本一〇〇二番

講習 婦人子供洋服 講師 高橋和子女史 晝夜開講 入會隨時 京城本町四丁目 田中洋裁

英數 夏期講習（午後 高等受驗科（新學期九月） 英數添削講座（九月開始））
自七月廿五日 細則進呈
東京神田袋町 駿臺高等豫備學校

京城府西小門町
田中丸病院
電話光化門（八八五・二三八六）
內科 外科 X線科
院長 田中丸醫學士
副院長 河間醫專
主任 佐久間技師

ノイライレチチン 腦神經の精力
最强成分たる 獨逸專賣特許純レチチン劑は
腦神經衰弱 生殖器衰弱 結核性疾患 動脈硬化症
等の根治及び豫防に世界最新最高の卓効劑なり、東西各大學病院御實用
百入價十七圓 四圓半 說明書進呈
輸入元 文明新藥社
發賣元 株式會社 盛野義商店

京城府西界洞三三番地
京城整地社
電話龍山九一九番

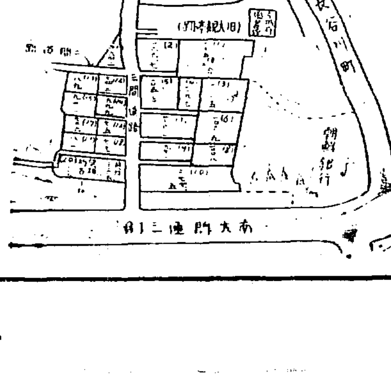
●土地分讓賣却
今回左記の土地分讓賣却仕候間御希望の方は左記へ御申込下され度候
場所 京城府北米倉町九三ノ一番地
（分讓地坪數は整地上多少變更あるべし）

金儲 廿五圓で百圓 最高特約貸付 新店名匿名義 委託品 大阪市北區江 吉村製藥社

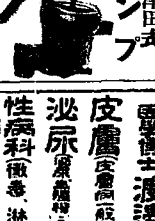
早魃の折柄他に比類なき津田式ポンプ
灌漑用 土工用
在來ポンプの缺點を一掃し完全無缺價格低廉 ハンドル小供にも自由に水は不用 一回の操縱で四斗
特約店 京城府和泉町七番地 ポンプ總代理店
イバラギ商店
電話龍山一〇三六 振替京城九八番

醫學博士 渡邊
皮膚（皮膚病一般、美容手術）
泌尿（泌尿病、淋病）
性病科（黴毒、淋病、下疳）
診察時間 朝九時より午後一時 午後四時より七時 但シ日曜祭日ハ午後四時迄
入院隨時
京城 黃金町二丁目一九八 日本生命ビル裏角
電話本局八九四番

高等遊民を教員にする
一擧兩得を進した慶南　四十名に速成講習

【釜山】地方鮮人の中堅ともなるべき鮮人青年で中等學校を卒業しても生活の安定をうるに適當な職業にありつけずまた進んで職業を求めようともせず徒に無爲に過ごしてゐるいはゆる高等遊民が最近の經濟界不況の影響によると約百余名に上つて居る、道では是等のものを如何に導き如何なる職業を提供すべきかについて種々考慮をめぐらしてゐたが九月から約六ケ月間師範學校（晉州）に入學講習せしめその成績によつて第二種訓導の資格を與へ生活の安定を得さしめ併せて管內普通學校教員の充實をはかる計畫を立てさしあたり約四十名（三十歳以下）を募集することになつてゐるが右の內には東京醫科大學、下關の高等商業の出身者各一名をはじめ京城內地方面の中等學校卒業者が多い

教員講習會

【公州】忠南道では道立師範出身の第三種訓導の學力補充に資する目的で講習會を開催さることゝなつたが場所は公州の道立師範で七月廿三日から廿日間、受講生約百名講師は師範教授外四五名である

安東に柞蠶工場を
支那側の計畫

【安東縣】奉天省では安東支那町に柞蠶大工場設立計畫をたて目下考究中といふが聞く處によると右は奉天督軍に於いて日本が滿洲の柞蠶業に着目したのに刺戟され研究の結果安東に一大模範的工場を設ける事に話しを纏め資金として東邊道から三百萬元、奉天省政から八十萬元、各縣務總會から百二十萬元を支出すると

滿洲落ちの鮮人に新義州府大弱り
着くとすぐ旅費の無心　當局は思案投げ首

【新義州】最近滿洲方面より歸來する鮮人が日一日と增加の傾向を示して居るがその原因は打續く旱魃の爲農耕が不能なのと不景氣の爲であるといはれて居るが彼等の多くは在鮮時代に充分なる理解を有せず漫然と渡滿し豫想を裏切られて途方に窮る一方旣道が甚いので遂に居堪まらなくなり空しく引返すといふ狀態であるが多くは旅費にも窮し居住地から新義州までの旅費を貰つて兎も角も鮮地に足を入れるのであるが彼等は早速府廳に流れ込んで就職の斡旋を依賴したり本籍地までの旅費をねだるといふ有樣で府廳でも出來うる限り就職を世話して居るが旅費支給については經費があるでなくかつ一年を通算すればその數非常に多いので到底貧弱なる府の負擔に堪へうる所で無いからこれが對策に付き講究中である。滿洲方面では朝鮮人なるがゆゑに兎に角鮮地まで送つてやれば何とかなるといふ意向らしく從つてこれらは國境關門の新義州府に泣きつくのは當然の歸結であるからこれに對しては何等か救濟の方策が講ぜられねばならぬ事であらう

選擧運動で批難さる
浦項の郵便局

【浦項】浦項面協議員選擧は川口方面より龍讃賢、中里一雄氏、新顔として若手の小山正一氏が廿四日有權者を擧げて一齊に活動した、一方浦項では既報の八名の外某氏に對抗の意味で川上國一郎氏が立候補すべく暗々裡に票の取纏めに活動して居る、郵便局では局長が部下の有權者を集め某氏に投票すべく意を含めたとか一部同局員が某氏のため運動をして居る始末で批難されて居る

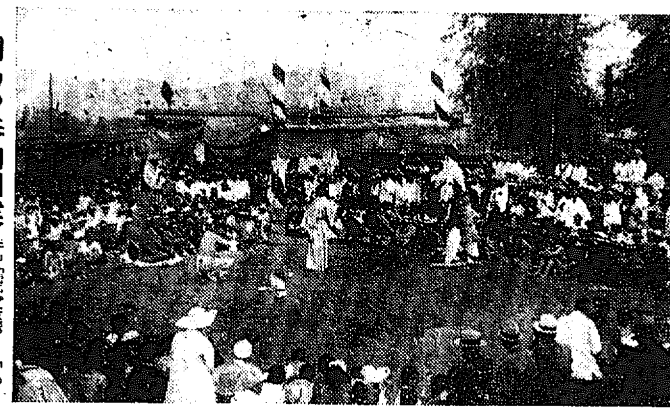

間島の奉納相撲

故李王殿下國葬のため延びくになつてゐたところ去る十六日小學校々庭で擧行、素晴らしい盛況を見せた

軍人學生總動員
咸興盤龍山の松けむし退治

【咸興】松の病蟲成蟲も遂に隣接各道に蔓延する松毛蟲の侵入を防止し切れず最近咸興の名勝盤龍山に發生蔓延しつゝある事を發見、道農務課では廿四五の兩日現地について詳細を調査を行つた上二十六日から山の持主たる陸軍や咸興農學校その他と協力學生軍人の總動員で撲滅を講ずることになつた

てやゝ挿秧の出來たるものは栽培期間の二割、延白海州載寧鳳山の三郡の如きは用水乏しく挿秧出來ず非常に困難を感じつゝある、道當局は旱害に關し目下對策を講究中

安東高女增築

【安東縣】安東高等女學校は學級增設に伴ひ校舍を增築することゝなり兩三日前から運動場一部の地均しをはじめたが天候恢復と同時に起工のはず

木浦府章
懸賞で募集

木浦府廳では今回左の規定により『府章』を懸賞で募集することになつたが賞金は一等一人百圓、二等二人三十圓、三等二人各十圓である

一、圖案は木浦府の現在及將來を表徵するに足るべきもの又は木なる文字を適當に圖案化したるものたることを要す

二、應募圖案には詳細說明を附し應募者の住所氏名を記載し封筒の上皮に『定紋圖案』と朱書し書留郵便に依り大正十五年八月十日限り木浦府尹宛に送付せらるべし

全南校長會議

【光州】全羅南道初等學校長會議は七月一日より七日まで光州小學校講堂において左記日程により開催せられる

小學校長會議七月一日より三日間▲普通學校長會議同四日より三日間▲第一日知事訓示指示注意事項學校狀況答申▲第二日學校狀況答申質疑應答打合▲第三日打合

慶南の豪雨被害
二萬町歩に上る
麥作はめちやく　結局免稅と決定す

【釜山】慶南洛東江沿岸における降雨被害狀況を視察し免稅調査を終へて歸任した慶南道三木稅務課長は語る「過般の降雨により被害を受けた箇所は昌寧、咸安、宜寧、昌原、金海、密陽および陝川郡の一部で被害面積は二萬町歩に上つてゐる、これ等の地方における麥作收穫は近年稀有の打擊を被り地方農家困憊の極に陷つてゐる、かく麥作收納期において降雨に祟られたことは六十年來のことゝいはれてゐるが道ではこれ等の被害地方民に對して免稅を實施することになつた、何れ近く發表する考へである」

黃海道の旱害
植付は三割強

【海州】黃海道一帶は旱天のため耕地面積十三萬町歩に對し僅にその三割八分の挿秧が出來たのみである（前年は五割六分）過去數年の植付狀態をみるに大體三割八分乃至五割位であつた、本年は大麥および小麥に二割減收の見込でありその品質も不良である、大豆の發育も不良であるが幸ひに枯死の程度に至らず粟の被害に比ぶれば大分輕い方である、又甜菜の生育も不良である、一部には目下水不足で困つてゐるが若し枯死にいたらず本月末までに降雨があれば稻は大なる減收に至らぬ見込である、本道內へである

百姓に化けて盛んに荒し廻る
保甲隊の手に捕はれた　林家台驛襲擊の賊

【安東縣】既報安奉線林家台驛を襲ふて不破驛長外一名に重傷を負はせ金品を強奪した犯人は逃走後保甲隊の爲逮捕されたが取調べの結果犯人は奉天省生まれの曾盛庫（三）流盛長（三）張德五（三）安德明（三）と稱し首魁者たる曾は十九歳の時故郷を出でゝ馬賊團をはいかい中同地に潛む不逞鮮人團仁義軍に投じその後同志を糾合して馬賊團を組織し部下二百余名を有し昨年三月頃まで各地を荒し廻つてゐたが遂に官兵に追はれ身を以てのがれ前記林家台驛附近の村落に潛伏し表面農夫を裝ひつゝ機を見て馬賊團を組織せんと今回の共謀者三名をまづ手下に引入れ盛んに強奪をなし素知らぬ顏で資金を手に入れつゝあつたのをはしなくも強盜した驛長の懷中時計から足がつき檢擧されたものである

畜產組合聯合
咸南道の計畫

【咸興】豫て認可申請中の文川畜產同業組合は六月廿一日付認可の指令に接した。これで咸南道の畜產組合を持たぬ府郡はない事になつたが生產販賣等の關係上近接府郡の聯合組合設置がこの種の獎勵事業を數多く含有する組合として有利なる場合がすくなくないので將來は三四府郡の組合を聯合又は統一に關する意見を考究すべき豫定である

晉州訪問飛行中止

【晉州】秦飛行士は當晉州普通學校落成式當日晉州訪問飛行をなす豫定であつたが機體に故障を生じ延期する事となつた

地方人事

▲張余南道知事　廿六日群山築港起工式より歸任

▲武井秀吉氏（忠南內務部長）　總督一行に隨ひ舒川に向ふ筈であつたが豫定を變更して二十三日歸任

▲木原清氏（參謀本部第三部長）安達少佐（參謀本部員）浴將沢、內田莊一氏（大邱滿鐵木社員）二十三日咸興經由出任

▲多田吉鍋氏（淸津地方法院長）　城津法院支廳の事務視察を行ひ二十三日歸任

支那商續々破產
奉票慘落から

【安東縣】奉天票の慘落から安東の支那商人は奧地との取引に大損を來し中にも絲布雜貨商は損害甚大、廿四日までに倒產した大商店十四の多きに達しなほ瀕死狀態のもの多數ある模樣である、然し木材商、豆粕商、柞蠶商の如きは今の處取引先の關係から大損害を免れ比較的平靜なるも勿論不振は免れぬ

海山普通學校

立認可申請中であつた平北定州郡の海山公立普通學校は六月二十五日附を以つて認可され七月五日より開校する事となつたが本年の就學兒童は百三十名で第一學年が七十名第二學年が六十名であると

衆議院視察團
安東の動靜

【安東縣】滿鮮視察中の代議士一行九名は星野總督府鐵道局員其他に案內されて廿四日午後新義州から來安し安東ホテルに小憩の上富士紡其他の工場を視察午後四時半鮮銀クラブにおけるレセプションに臨み六時より公會堂における一般官民の歡迎宴に出席廿五日朝奉天に向つた、因に歡迎宴は主客合せて廿余名、席上大津地方委員會議長荒川、同議員が滿洲所感についてこもごも熱辯を揮ひ粟田、星野兩代議士またこれに答へ頗る盛宴であつた

實用化

出水で汽車遲延

喜ばれよ 慢性胃腸病者

△今晩のんで明朝の容體に御注意
△腸胃カタルや消化不良は小瓶一本でキット御滿足
△胃擴張、下垂、アトニー、酸過多は治癒容易
△藥も之れだけよくきけば申ぶんなし

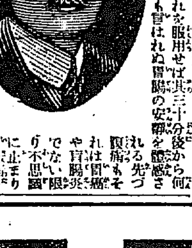

デブース氏

飲み過ぎ食ひ過ぎ、食あたり、消化不良、一時的下痢、便祕等の輕微な障害は醫師に迎ふる必要もなく、又高價な藥品を求むることも無用、藥店へ行けばそれ相當よく效く安價な藥が幾らでもある、併し容體はそんな簡單なものでなく半月たつても一ケ月たつてもなかなかはかばかしくなく胃腸病に赴く徵候と感ぜられる場合たら先づ慢性に惡化して行つてゐるものと思はれて差支ない。此慢性がよかつたり又惡かつたり數年も治せずに永引いて居る樣の人もかく多い、此一ケ月位より數月の長期に亘る胃腸病は決して放任しておくべきものでない、胃癌、腸結核、胃潰瘍等に知らずく變化し名腸の遠因を招くことゝなる。

デブース氏錠 價額 小 百四十五錠入 金三圓 中 五百八十錠入 金十圓 大 千四百五十錠入 金廿圓

發賣元
關西部 大阪市堂島大江ビルデング五階 米國鈴木コンパニー日本支店 電話北二一九五・二一九六・二一九七
關東部 東京市小石川區小日向台町二丁目三 米國鈴木コンパニー日本支店
店主 鈴木仁兵衛
大阪市內大特約店 ㈱白木屋吳服店 藥品部
朝鮮特約店 京城南大門通 新井藥房　同本町四丁目 川浪藥局　釜山辨天町 大黑南海堂

デブース氏錠は市內其他各地有名藥店に販賣さる……されど何せ生產少量需用多大のものにて未だゆきわたらぬ地もあり、かゝる地方の方は右發賣元又は大阪賣店へ直接御註文あれ。振替口座、郵便爲替金の送金御註文は小包料不要、代金引換小包にて送れとの御註文は小包料實費申價に加算申受く。デブース氏錠を持合せなき藥店は昔言を以て他を勸めんとするものあり。併しデブース氏錠の如き同一効力あるものは他に絕對なき故、勸告に迷はされず是非直接御註文あれ。

御賣代理店 藥品問屋 大阪 高橋、丹平、小林、會社
藥店へ御注意 品切れ中の藥店は付合問屋へ御註文を乞ふ

血補 榮養 フェラトーゼ
シユミーデベルヒ教授創製の權威ある補血強壯劑
外ヨードフェラトーゼ及アルセンフェラトーゼあり
各藥舖で販賣す 詳細說明書進呈
本社 東京室町 三共株式會社 出張所 大阪・京城・臺北

男女事務服特賣
●新柄ホームスパン 三圓五十錢
●特品朱子 三圓五十錢
●上品朱子 二圓五十錢
●紺セル 三圓四十錢
●朱子カバー 四圓六十錢
和洋婦人用 洋服用 事務用 の三種
▲寸法は大中小の三種
▲市內は御報次第御持參
▲市外は見計ひ御取送
▲不向のは御取替又は返金
京城本町一丁目十一番地 高野事務服專門店 電話本局二三六六 振替京城四一六〇

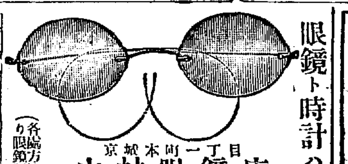

眼鏡ト時計ハ
京城本町一丁目 中村眼鏡店 電話本局一一一七番 振替京城三四六番
（各眼科醫方箋通り眼鏡調製仕候）

日本產業最高章 綠綬褒章 御下賜
登錄商標
キ〆一筆の
猪印のみどり粉
蠅 南京虫は勿論蚤油虫をわけなく退治られます
發賣元 安住かとり線香本舗 安住大藥房

平壤大和町 內科小兒科 藤本醫院 入院隨意
院長 四方辰馬 花柳病專門療院 電話二〇五三番

京城旭町一丁目府廳裏 外科內科 皮膚科 島崎病院 電話本局三七六六・三九三番
エッキス光線ヂアテルミー科 入院隨意 島崎龍一

安心して食べられる菓子

菓子の撰擇は保健上重大な意義があります。況してや梅雨時に於いては安心して食べられる菓子でなければなりません。頻々たる中毒問題に際して絕對安全なる弊社製品の御愛用をお奬め致します。

ニセモノあり森永に御注意
森永ミルクキヤラメル 一個五錢○十錢

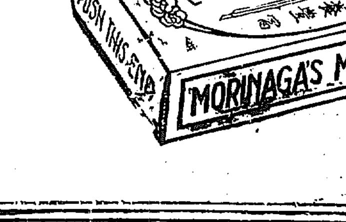

森永製菓株式會社

金鶴石鹸 優良品質宣傳

▲家庭の福音▼
植物性として、現代最高の品位たる、金鶴石鹸の品質を宣傳のため、金鶴石鹸又は金鶴オリブ石鹸お買上の愛用家に、景品として、御家庭の最新調味料白玉ソース特製瓶壹本宛進呈致します

金鶴石鹸 金鶴オリブ石鹸 ドチラでも……お買上の方へ
白玉ソース 特製瓶壹本宛進呈

●只今賣出し中、賣切れぬ內お早く！

佐賀の猫 【84】

南海夢樂作 石井滴水畫

血路を開いて

何ゆゑお宮が逃げたかといふと座敷の中では兎角不便で、自由に身體を働かす事が出來ません、隙を見てパラ〳〵と縁側へ飛び出し裏庭から木戸を開けて出やうとすると、こゝにも十二三人のあばれ者が押寄せて居る。△『ワーツ、ワーツ！』と関の聲を擧げたから、お宮は驚いて後へ引返さうとすると追ひ迫つた樂識の一群が△『ワーツ、ワーツ』と聲を擧げる。左は高塀で右側が隣家になつて居るから、お宮は袋の鼠となりました。これが普通の女なら進退の度を失つて、忽ちあばれ者の遊中に捕へられるのだが、稲垣の道場で十分にきたえ上げた腕前、突嗟の間に思案をかへて、宮『ヤツ！』といふと、ひらり！と屋根の上へ飛び上つた、樂識が驚いて、樂『おや〳〵、あんな處へ上つてしまひやがつた、やい〳〵皆の者相手は女でも油斷は出來ねえぞ、氣をつけろツ』△『合點だ』と血刀に逸る二三人が、どこからか梯子を擔いで來てそれを庇に立て屋根へ登つて來た。この時お宮が心の中で、宮『無益の殺生はしたくないと思つたがもうかうなれば致し方がない、腕の續く限り切り捲つて逃げられるだけは逃げなければならない』庇の處に梯子の頭が二本見える。お宮は腹ン這ひになつて待手に刀を抜き息を殺して待ち構へて居ると、そんな事とは知らない二人のあぶれ者、のそ〳〵梯子を登つて來て胸から半分體を庇の上へ出した處を、宮『えいツ』バサリ、キヤツ、ズドーン、△『やア、新公が殺られた！氣をつけろ！』續いて他の一人がひよいと顏を出すと宮『えいツ』これもキヤツと叫んでコロ〳〵と轉がり落ちる。まア二人とも殺されたので、もう誰一人屋根へ上がつて來やうとしない『畜生！』地團太を踏んで、樂『えい意氣地のねえ野郎共ぢやねえか、強いツたつて高が女一人だ、一ケ所から上らうとするのが惡いや、もう二ツ三ツ梯子を持つて來い』甲『おツと承知だ！』と三四人が、バラ〳〵驅出して各自に梯子を持つて來た、四五ケ所から一時に屋根へ登つて來るので、今度はお宮の方の手が廻りません、三人目をきつて四人目の相手ときり合つて居る内に、△『ヤツ』と背後からきり込んで來る、何しろ勾配のついた屋根の上の戰ひだから、座敷に居た時よりもなほ勝手が惡い。心得たりと聲を沈ませてよろめくところを、宮『えいツ』スパリツと屋根の上へきり倒す、もうかうなると相手の腕前が判つたので、あぶれ者の方でも容易に近寄らうとしない。遠巻にしてワーツ、ワーツと関の聲をあげながら下に居る奴に石を拾はせ、それを順次に受取つて礫の雨を降らす、お宮は一方の庇まで押し詰られたが、ひよいと下を見ると往來になつてをりますから、これさいはひと隙をうかゞひ、又もや身を躍らせて大地へ飛び降りた、飛び降りたつて、樂道で鍛えた體だから、飛び降りたつて體を痛めるやうな事はいたしません、呼吸を計つて足が地につくと、十三四人も居る連中を目がけてきり込んだ。不意を喰らつて忽ちなだれを打つ處へ屋根からドヤ〳〵とあぶれ者が降りて來る、味方同志が衝突をする、共に轉ぶ、又もや二三人をきり倒して血路を開くと一方の血路が開けたから、お宮は足に任せてバラ〳〵と逃げ出しました。樂『やア阿魔め逃げやがつた、それ逃がすな』△『打ち殺せ！』と跡から大勢が追ひかけて參ります。如何に弛道、柔道の腕前はあつても、女の足と男の足では比べものにならない、一丁程行くと忽ち追ひつかれたから、引返して眞つ先に立つた一人をきつて捨る、その勢ひに驚いてタヂ〳〵と後ずさりする隙に、又もや足に任せて走り出す、あとを追ひかける、同じ事を三四回繰返してをります内に、あぶれ者の方が一人へり二人へり、遂には跡を追ふ樣子がないから、お宮ははじめてほつと息をつき宮『アゝ、飛んでもない目に會つたこちらから求めた騒動ではないが無益の殺生をしてしまつた、今夜は夜通しあるかなければ、又悪者共が跡をおふかも知れない』いひつゝフト懐中を探りますと、百太郎から貰つた路用の金が紛失して居る

お宮は驚いて『おや〳〵、これは大變！財布ぐるみ路用の金を落してしまつた、あのドサクサまぎれにどこかへすべり落ちたのであらう、大變な事になつた！』と途方にくれたが、今更引返してさがすことも出來ず、といつて江戸へ歸る譯にもゆきませんので、乞食をしてなりと小倉へついて、親の敵を討たうと決心した、夜を徹して倉數を立のき途に乞食となつて漸くたどりついたのが赤間が關。

南の嶋にみのるてふ
パンの木の實は知らねども
木村屋パンのほの甘き
香りにこゝろおどるかな

將棋新手合（完）

於東京市日本橋區蠣殻町三ノ十三

角落 △五段 山北孫三郎（東京） ▲初段 小松高丸（東京）

（圖は前號指了の局面）

△一五歩▲八四香△七二玉▲六四金△一六歩▲七三歩△同銀▲同飛△六一玉▲六三飛迄にて小松氏の勝

總評 本局は相方共に定跡を順守して力將棋の策を採らず中盤に至つて上手方の四五歩と仕掛けたるが早きに下手方は巧みに咎めて敵の四二銀と引くや八四角以下の強襲手段に出でたるが効を奏して遂に中押に取りたるは美事なり

月ヤク
お困りの方に特効藥 ナオクガ
最善の方法として新聞名記入の上三錢切手封入御申込方へ＝必ずキクガ
京都田邊局内 玉草園製藥場

色白くなる
色黒き方赤き方ニキビソバカス日にやけた御方は三錢切手封入御手紙下さい色白く美しくなる良藥を封書にて御知らせ致します
東京本郷二丁目六番地 久保とも子

演藝案内

マキノ直營 黄金館
六月二十四日封切
マキノプロダクション作 諷刺喜劇 金！金！ 全六卷 藤井民治、上田五萬樂共演
D・W・グリフイス氏大作 名花リリアン・ギツシユ、ドロシー・ギツシユ共演 世界の心 全十二卷 フオン・ストロー・ハイム氏助演
マキノプロダクション提供 大時代劇 怪刀亂舞 全八卷
時代劇に實演松井川延上此の名篇を捧ぐ是非御來館を乞ふ

北部 營業 中央館
六月二十二日より特別興行
アシヤ現代劇部特作 現代悲劇 和泉屋太物店 全五卷
澤田清、小島洋々主演 時代劇 怪傑達磨 全六卷
明石潮、山下浴子 大々圓
フオックス社超五千萬弗映畫 全六卷
神曲 ダンテ地獄篇
見逃す勿れ！數千の裸女裸男焦熱地獄に喘ぎ苦しむ！
侠客 伊達の新三 全七卷 片岡童十郎、鈴木信子、東良之助主演

大正館
二十三日より特別大興行
誰にも面白い大衆映畫提供
大喜活劇 運轉手閣下 全七卷 ジヨーニー・ハインス主演
松竹キネマ一九二六年度超努級作品
名作 お坊ちゃん 十五卷
製作 大衆 日數 二百五十餘日 費用 二十萬圓

喜樂館
六月二十六日封切
日活時代劇部特作 時代劇 武士と武士 全六卷
日活 北極探險飛行 全七卷
大日本 現代劇 日輪
山本嘉一、中野英治、岡田嘉子共演

浪花館 明治町 電本二六〇番
六月廿一日ヨリ
おなじみの安來節 山本愛太郎 四十餘名大一座
安來節、小唄、磯節、手踊、松づくし、八木節、大切 高級萬才、所作事、支那手品、自轉車曲乘、小出雲、米山女萬才

月 虎 猿 票 登録商標
効力保證
かとりせんこう
のみとり粉
大阪順慶町 内外除虫菊株式會社

絶無 對鉛
シツカロール
皮膚保全藥
いつも湯上りにはキツトシツカロールを御つけ下さいアセモが出來たりタヾレたり致しません。特に御兒達の皮膚を丈夫にするにはシツカロールに優るものはありません。
シツカロールの姉妹品
御兒達や御婦人の軟かひ皮膚保全には是非
シツカロール石鹸を御使ひ下さい。
大阪市東區南久太郎町二 株式會社 和光堂大阪支店

仁川本町一丁目 朝鮮銀行仁川支店 電話二〇・二一・二二番
仁川海岸町四丁目 朝鮮殖産銀行仁川支店 電話六二・二四・九〇番
仁川本町二丁目 株式會社 安田銀行仁川支店 電話一五〇・一八一番
仁川本町二丁目 十八銀行仁川支店 電話九一・一八番
仁川港町五丁目 朝鮮商業銀行仁川支店 電話長三三・三七・三六八番

リン病新藥 トリート
下記症々の患者は直ちに召せ
急性リン病にて
痛みはげしく血又はうみ出づる症
放尿の際ひどく焼ける如き痛みを感ずる症
一夜何回となく尿意を催すも出でざる症
劇痛の爲夜間安眠の出來ぬ症
慢性リン病にて
痛みなく稀薄なるうみ出づる症
二三五年も治癒せざる頑固症
時候の變更期毎に再發する症
已に治つたようで治らぬ潜伏症
卓効比類なき 治淋新藥
本劑は服用と同時に化學的反應を呈し峻烈なる殺菌力は猛悪なるバチルスを滅殺し獨特の利尿作用は完全に體内の毒素を淨化す殊に不快な疼痛膿汁は直ちに輕減し服藥後數日にして尿中の淋病菌絲を排除一掃し混濁せる尿を清澄にす、而も胃腸腎臓に障害を來さず其他の副作用を誘起することなく迅速にして的確に治療の目的を達せしむ合理的新藥である。惱める淋病患者よ殊に頑痼なる慢性症にてあらゆる藥劑を用ふるも効なき人は即刻トリートを服用し病根を切斷して快適の喜びに接せられよ‼
全國到る所の藥店に販賣す品切の際は本舖へ直接申込れよ
定價 特製 輕症用 三圓、五圓、十圓 重症用 二圓、四圓
本舖 大阪堂島 高橋盛大堂本店 電話北 一二〇〇・二五二三・一五〇〇番 振替大阪二五〇〇番

一番安全な純良無鉛の
クラブ白粉
お顏を美しくするばかりでなく化學的にアレ日燒けをもふせぎます
毛髪の發育を助け其の色艶を增す純植物性の……
クラブ香油
お化粧の順序 クラブ石鹸 カテイ石鹸 クラブ洗粉 クラブクリーム クラブつぼみ クラブ白粉 クラブ煉白粉 クラブ刷白粉 美人

5-65
チフスの豫防に……
チフス 赤痢 コレラ等の傳染病が起り易い梅雨時の御家庭唯一の衛生飲料として ハチブドー酒の食前常用を切にお奬めいたします ハチブドー酒は 美味しくて滋養になる 亦その一滴に絶大の殺菌力と整腸力があります
蜂印香竄葡萄酒
發賣元 近藤利兵衛商店

朝鮮郵船定期出帆廣告
京城府光化門通二〇 朝鮮郵船株式會社
○仁川出帆（代理店内國通運支店）
東京丸 七月一〇日 東京行
濟州丸 七月二日 大連行
羅南丸 七月一四日 長崎三角行
昌原丸 七月一日 ／ 七月二日 木浦濟州行
（四國）（奇數）日 濟州行
宗信丸 七月一日 ／ 啓明丸 六月二九日 ／ 會寧丸 六月二八日 ／ 錦江丸 七月九日 ／ 浦南丸 大連行・釜山上海行・錦南浦行
○木浦出帆（代理店山野回漕店）
天安丸 六月二八日 東京行
安州丸 七月四日 大阪行
錦州丸 七月二日 濟州島行
興寧丸 七月一日 多島海行
昌原丸 七月六日 仁川行
京江丸 七月六日 新義州行
平安丸 七月二一日 釜山上海行・大阪行
○釜山出帆（取扱店大池回漕店）
天安丸 六月二九日 東京行
安州丸 七月六日 西鮮大阪行
京江丸 七月三日 北鮮大阪行
羅南丸 六月二八日 長崎三角行・與鹿見島行
東川丸 六月二九日 新義州行
春川丸 七月六日 北鮮行
釜山丸 六月二九日 浦潮行
錦江丸 七月四日 上海行
隆城丸 七月四日 朝鮮島行
雄基丸 六月二八日 江原道行
鏡城丸 七月一日 濟州島行
立神丸 七月二日 宇品經大阪行
立神丸 七月一日 元山經清津行
○元山出帆（取次店内國通運支店）
釜山丸 七月一日 大阪行
栄江丸 六月三〇日 沿岸經大阪行
新義州丸 六月二九日 江原道行
櫻島丸 七月二〇日 群島經敦賀行
平壤丸 六月二九日 清津經浦潮行
光濟丸 七月一日 城津經雄基行
京畿丸 六月三〇日 雄基行
釜山丸 七月一日 浦潮行
立神丸 六月三〇日 宇品經大阪行
立神丸 七月一三日 清津行
成北丸
長崎航路 元山發 毎日午前八時半 毎日午後四時 長崎發
電話 光化門 二八六、二八四、三八七、二八八番
羣山支店 佐藤町 電話長 一六八・一四四番
元山支店 海岸通 電話長 一〇三・二四番
仁川出張所海岸町 内國通運會社 電話長三五・一一番
京城代理店 電本一七九・二一〇番

大阪商船株式會社 汽船出帆廣告
仁川出帆
●大阪行（群山木浦經由） 順天丸 六月二九日 ／ 沖繩丸 七月二日 ／ 千山丸 七月五日 ／ 日東丸 七月七日 ／ 大信丸 七月八日
●東京行 福州丸 七月一日 ／ 雲南丸 七月三日
●大連行 大智丸 七月十八日前十時
●群山、木浦、釜山、長崎、鹿兒島、三角、若津行
●清津、雄基行 元山出帆 大智丸 七月一日
●淸南丸 六月三十日後五時
●釜山、門司、宇品、神戸、大阪行 廣中丸 七月五日後二時
●清津行連絡便利 京城驛午前發列車、元山着汽船翌朝清津着ニ付京城ヨリ一晝夜ニテ到着ス 鮮内主要驛ニテ通路切符發賣ス

內地各港出帆主要航路
●歐洲行毎月一回 ●南米行毎月一回 ●北米行毎月二回 ●濠洲行毎月一回 ●孟買行毎月二回 ●南洋行毎月一回 ●爪哇行毎月一回 ●中南米行毎月一回
御注意 △印ハ船客御斷り
大阪商船株式會社仁川支店 電話二〇・二二一番
京城代理店國際運送株式會社支店 電話一一七〇・一五九七番
釜浦仲次 仁川本町 電話四一・二田番
専属荷扱 仁川港町六 富田組 電話七三番・一四三番

出帆廣告
命令航路（上海行）（飛行船）中江鎭及新義州經由
六月廿一日、五日、九日、十三日、十七日、廿一日、廿五日、廿九日
（使用船）雄飛丸、飛鳥丸、さぎ丸、ありなれ丸、かもめ丸、ほと丸、こま丸
株式會社 鴨綠江公司 新義州常盤町（電話四〇八番）
取扱所 新義州常盤町 安東縣四番通 小田代理店 北下洞 横山代理店 滿州 十五九

複試合ひも優勝す

スポーツの團體

東京會議所